青島大新民報
內務總署登記證字第卅伍號 郵政登記認爲第三類新聞紙
發行人 孫天鑑
發行所山東路六號 青島大新民報社
報價每月捨壹元外埠加郵費壹元五角

猍機動部隊被擊退

沉破空母等共二十三艘

台灣日空軍擴大戰果中

（東京中華電）日陸海空軍對在台灣東方海上之敵美機動部隊捕捉出擊作戰，自十二日以來連日因日空軍加以猛攻，潰滅之敵機動部隊，十四日開始向東方潰走，日空軍仍尾追不捨加以猛擊，迄十五日三時所判明之戰果（包含既發表者）如航空母艦等共計達二十三艘，又追擊仍在繼續中，今後期待戰果之擴大，對於上述，日大本營於十月十五日下午三時發表如左：

大本營發表（十月十五日十五時）

台灣東方海面敵機動部隊，自十四日以來向東方敗走中，我航空部隊對此反覆猛攻，戰果正擴大中，迄現在判明之戰果（包含既發表者）如左：

轟擊沉：航空母艦七艘、驅逐艦一艘。

【註：既發表之艦種不詳者三艘、現已判明爲航空母艦三艘】。

擊破：航空母艦二艘、戰艦一艘、巡洋艦一艘、艦種不詳者十一艘。

大本營發表正確 頗得東亞十億民衆期待

（東京中華電）日空軍之在台灣東方海面之敵第五十八機動部隊殲滅之大追擊戰，在進行中，日大本營均以日大本營獨自至嚴之態度，加以詳細檢討整理，將確認之戰果，逐次發表，大東亞十億民衆對大本營傳報重大戰果之事務電、今正在緊張期待日大本營之發表等報告云。

戰況正有利進展中

敵機入寇企圖完全破碎

（東京中華電）日航空部隊，於十二、十三兩日夜間，猛攻台灣東方海面之敵機動部隊，十四日十七時，如大本營發表，轟擊沉七艘（內航空母艦一艘）擊破二艘而顯戰果，但據其後判明者，轟擊沉之敵艦，始大約爲航空母艦同時，其一艘爲超大型航空母艦，又擊破被擊之敵艦，資達二十艘，又其多數爲推定航空母艦，日航空部隊續兩日之攻擊，十四日晝間又對猶走之敵機動部隊，繼續果敢追擊戰，而日方戰果，今後更形擴大云。

（東京中華電）對台灣東南海面出擊之敵有力機動部隊，歷十二、三兩日遭決定的打擊，自航空母艦始，蒙失艦艇多數，其中包含超大型航空母艦一艘，該航空母艦推定爲出擊機動部隊之旗艦，若係旗艦，當然由司令長官指揮，因當時海上波大想無法援助云。

（東京中華電）焦慮太平洋反攻之敵美軍，不顧十二日之打擊復歷十三、十四兩日，對台灣相繼執拗熾烈空襲，凡航空部隊在旺盛士氣之下，着着擴大戰果，擊落之敵機，十二日以降，合計達百六十架，十二日以來來襲之敵機總數無慮二千九百五十架，爲從來未見之大規模之反攻十四日來襲敵機午前廬二次互共四百五十架，下午由在渝基地，有B二九約百架編隊來襲離投下若干炸彈，但遭日軍邀擊無爲遁走，對敵此種熾烈來襲企圖，日航空隊斷乎加以邀擊，而擊碎敵軍邀進云。

敵冒險徒受犧牲

小磯首相披瀝必勝信念

（東京中華電）日小磯首相，因此次敵機空襲台灣事，特披瀝意見，確信日軍今後必獲更大戰果其大意如次，余認爲十日空襲南西群島，與十二日轟炸台灣之敵機群，概由同一之機動部隊發出者，敵軍空襲台灣之企圖，究爲牽制日軍之奪回菲島作戰，抑或企圖直接於台灣琉球群島登陸不得其種機，然必以前進作戰爲前提，則無疑義，空襲南西群島時，以及十二日轟炸台灣時，來襲敵機，殆爲艦載機，故確信日方必獲相當戰果，進攻優秀空軍基地，欲使自身不受損失，不有相當犧牲，則絕難實施，日機於敵機攻擊完畢後而尾追之者，係因其歸處必有航空母艦，對於此等問題，敵在寶貴之敵軍，遭受最大損失者乃屬理所當然，於茲之重大問題日陸軍于菲南作戰之意義，敵軍因此中，而戰況刻刻對日方有利進展中，又此次來襲之敵機動部隊之主力，判斷爲制式航空母艦，及巡洋艦改裝空母，合計十四五艘十種自然條件，一心轟劃作戰之豐田司令官，與其麾下傳統所組成之奈軍部隊諸將兵，列當健在奮鬥云。

台灣防空 陣容堅強

（東京中華電）據台灣電話，敵機空襲南部台灣場及船舶計十二日四次，十五日七次，連日方機門戰隊之猛攻及高射砲隊之射擊，相繼帶火光墜入海中，台南市內之民間，防衛警防隊協力警得不飛回航空母艦，是故敵軍作戰之困難，亦可想見矣，日本確察隊，從事救護連絡等工作，民心頗爲鎮定云。

日軍猛攻大容江

桂林正面已遭受威脅

（里斯本中華電）據美聯電，稱，日軍於大容江（桂林北方四十公里）地區，猛烈重慶軍防衛線，如突破該線時，桂林即由正面受直接威脅云。

毀敵機八十一架

（東京中華電）日在華航空部隊，十月一日迄十月十日間，進攻成都、雲南、老河口、恩施等敵據點所收綜合戰果如次：擊墜敵機十一架，擊破炸毀敵機七十架，計八十一架。右戰果包含過去七日予成都飛機場群先制急襲炸毀擊破之B二九型二十三架在內云。

日鹽澤公使榮轉

後任爲楠本實隆中將

（東京中華電）前外務次官西春彥氏，此次任特命全權公使駐滿洲國，又北京駐節特命全權公使鹽澤清宣陸軍中將之轉任某要職，其後任十四日已發令如次：

陸軍中將楠本實隆 任命全權公使（一等）駐節中華民國（北京）

西春彥 任特命全權公使（一等）（滿洲國出張）

陸軍中將鹽澤清宣 依願免本官

建設新華北樹立卓著功績

（北京中華電）自昭和十五年（民國二十九年）三月任興亞院華北連絡部次長以來，已經五年，爲兵站基地華北建設與華北政務委員會之日邁育成而盡力之鹽澤清宣中將功績，實堪敬仰，彼爲繼森岡中將後於昭和十六年（民國三十年）任興亞院華北連絡部長官及大東亞省設置後，任大使館特命全權公使，自大東亞戰爭勃發前，已使華北成後方基地，集結其建設總力，確立石炭、鐵礦、棉花、鹽等士等戰時重要物資開發之不動基盤，戰爭勃發時復使華北開發置下各國策會社、以總力邁起戰勢，急速促進，爲次於滿洲國之大東亞戰爭兵站基地協力華北軍進駐租界，方面以國府參戰之契機，實踐對華新政策並由當時委員長王揖唐氏及朱深王克敏現委員長，在華北政務委員會中，極力協力其自主樹立，並於治外法權撤廢時，盡力天津專管租界及北京公使館區域之返還等，其對政治、經濟、文化各面獲多功績與日華北軍卓越野戰力相廣援，使兵站基地，華北得飛躍進展云。

感謝數年協力

希向增强戰力猛進

鹽澤公使 離任致辭

（北京中華電）轉任某要職之鹽澤公使，在離任之十四日，發表致詞，對華軍官民，表明感謝之意，其要旨如次：顧余任興亞院華北連絡部次長來華北赴任之時，爲昭和十五年三月，其後因興亞院之廢止，昭和十七年十一月遂任此職，茲已閱五年星霜，其間，戰局之變轉，內外頗爲顯著，尤因大東亞戰爭之勃發，參戰華北之使命，愈形重大，爲共同戰爭之完遂，須完成戰力增强，中日一體之强力體制及施策，幸今日始克達成，此亦賴中日軍官民各位之真摯協力故余深爲感謝感激，今當離任之際，對各位表衷心敬意，戰爭已臨大東亞攻防千鈞一髮之重大轉機，故須擊我無敵皇軍之士氣，於大陸展開雄渾大作戰，西南太平洋第一線之撐戰援護而奎，當此之秋，切望華北中日一億官民及各位，須知若逸此大東亞十億民族解放之期，將無再至之時爲願余傾微衷，須以不動信念及鹽滅宿敵英美，盡力於參戰華北之使命，謀戰力增產增送之强力猛進又後任之楠本公使，爲軍事家之先覺，其人格識見，爲余平素尊敬者，華北之得此人爲其首領、實堪同慶云。

永留偉大功績

王委員長致送別之辭

（北京中華電）王克敏華北政務委員會委員長，在鹽澤清宣中將榮轉之際，十四日以送鹽澤閣下爲題，發表要旨如次：以表華北一億民衆之感謝，並期待新任公使楠本中將之協力，據鹽澤閣下自就任北京日本大使館特命公使以來，迄今已逾二年，其間對華北政治上一切施策，有甚大協力與支援，對華北新建設之援助，不遺餘力，使華北諸般事業，將長足進展，此次榮轉某要職，誠爲惜別，然其遺留偉大功績與精神，而仍存華北，故華北民衆，須更鼓起勇氣，使中日合作，愈加緊密，向戰爭完遂之一途邁進，又後任特命全權公使楠本實隆中將閣下，曾膺興亞院華北連絡部次長之要職，對中國之情形，頗爲精通，此際華北重要基地之華北，必有熱烈援助，更期待力協，以使任務達成云。

隨處擊破敵軍

於各戰線續獲戰果

南西諸島方面（東京中華電）菲律賓方面之敵機動部隊北上，十日轟炸部隊、依然勇戰，敵艦砲射擊及轟炸最近已減少▲摩洛泰島妨害敵飛機場設定，邀擊阻止上陸敵軍中、▲南西太平洋方面：馬加撒嘉之動向，警戒，自巴里八板洛等島，敵來襲逐次增加，日軍部隊之反擊亦告轉化十日向巴里八板來襲之敵機百四十架，擊落其半數六十五架云。

中國方面 以飛機四百架以上，對沖繩宮古奄美大島等日本南西諸島，及四日二十八架，經日軍所在部隊擊落其十二、三，四日，以與在渝美空軍協同戰機，向香港地區作飛機場炸日軍部隊，亦予敵以相當損害，本月十二日有一千四百架內、十三日戰狀正計一千四百架內，所在其機會敵轟炸，於機場戰以日軍字，於各都市行無分別轟炸地上作戰：日軍四進廣西南進廣西作戰：十月上旬敵機來襲爲三四九架，日軍邀擊戰果計擊墜破其八十一架。▲印度緬甸方面：緬甸日軍所在

猍議渝軍敗戰

全係內部腐敗所致

（里斯本中華電）據紐約來電稱，美外交政策協會，於十三日發表重慶內情，發表論文，其要旨如左：在中國戰線重慶軍，節節敗戰者，雖因武器不足，但敵府內部之混亂，亦爲重大原因，重慶上層部以敵治內腐敗相競爭事，一方民衆對濫行徵事大抱不滿，因此種狀態，民衆不參加軍隊者，可謂爲當然，其結果，當前敗兵敗戰，雖在前線者亦迎之，十人不過一人而已，復因當局徵募兵役，其亦爲重慶軍敗北之一因云。

同蒲支路

設立口泉東站

（北京中華電）華北交通公司，將於十五日在同蒲支線設置口泉東站新建口泉車站大同及懷家口各站往返之旅客運輸業務云。

南霞口堤防

舉行竣工式

（天津中華電）因今夏降雨決潰之津浦線，南霞口西北堤防之復舊工事，由日軍當地部隊之當先出動，與天津工程局天津鐵路局渤海道公署等關係機關打成一片加以當地住民之獻身的努力，以名實俱附之軍官民一體，進行復舊工作，克服技術的困難，以驚異的超快速而告竣工，十四日午後二時，由〇〇部隊長以下中日大衆參加，舉行盛大竣工式云。

結城顧問

訪問褚外交

（東京中華電）在南京勾留中之結城顧問，十四日晨首都宿舍以中日文化協會長之資格，訪問褚民誼外交部長有所懇談，繼而正午起，與周佛海儲備銀行總裁晤見懇談云。

日技術院

舉行發明發表會

（東京中華電）日技術院十六日下午一時舉行每月一次之定例重要發明審察發表會，此次發表之發明中，有下列數種，特爲注目：一、電波兵器必需品異空管利用之大量生產。二、活用墜毀飛機鋼條之資材以益增產。三、二十米厘口徑以上之機關砲之裝填工作，可以簡單而益實凡此種對於戰力之增强，當有莫大裨益云。

在大陸要地衛堅明出擊之日陸軍機（中國派遣軍報道部提供）

菲島獨立週年紀念

首都馬尼刺彌漫慶祝色彩

（馬尼刺中華電）首都馬尼刺於十四日當菲島獨立一週年紀念日，在緊張下緊迫氣氛中，民衆歡聲異常，在日菲兩國民慶祝中，馬尼刺全市，終日街頭講演及菲島要緊團之街頭大遊行，盛況空前，自午後五時四十五分起，爲慶祝之紀念式典，自爾島備大禮砲始，在菲廠府日大禮堂，隨演禮，在留日人代表等約十萬人參加之下，於馬拉加尼亞廣場，盛大舉行矣，由村田大使對大總統始，對六大臣御賜勳章，賜贈陶與之旨，又以菲島青年運動基金特贈五十萬比索，遂由菲島大總統熱烈以菲國語演說，十萬參列者，齊呼菲律賓共和國萬歲、如斯，在邊遂於八時散會云。

東京祝賀晚餐會（東京中華電）紀念菲律賓共和國獨立一週年，於十四日自午後六時起，於帝國飯店舉行，有小磯首相以下各閣僚及菲民代表友邦外交使臣等多數出席晚餐後，由巴爾加斯大使致詞，繼由小磯首相、王滿洲國大使分致祝詞，於和氣靄靄裡充滿熱力東亞決戰，於八紘之光榮之團結一年之盛典，遂於菲島一千八百萬民衆歡呼中終了云。

勝利信念從茲益固

菲賴烏爾總統紀念廣播

（東京中華電）菲律賓共和國獨立一週年紀念廣播，於十四日夜菲島獨立一週年紀念廣播如左：本日當菲律賓共和國獨立一週年紀念日，對由大日本帝國及友邦各國所寄之祝賀賀詞，余代表國民表示深甚感謝之意，在過去一年，我國飽嘗種種艱難辛苦，然在其反面，國家苦中有樂，蓋吾等對以獨立國民之運命，陶冶整個信念之意味，復有今後需嚴之抗力之新抽，確信吾等之固信念，此一週年紀念吾等國民的信念再認識之絕好機會，換言之，吾人把握正確立場信爲能果吾人使命之時機，策已到來云。已曝露於白日之下矣，且彼等爲達成戰爭未能短期終了，有視爲日僞之勢，將來菲國對自己防衛得無充分力量之時，欲抹殺菲國之獨立，對其野望，帝國根據同盟條約之爲，以帝國之實力爲防衛菲國國土不容任何勢力，始終有擁護其獨立完整之決意，帝國關於此點，有絕對確信，帝國對其援助，並不求何種代價，而帝國所求者並非視菲爲基地，以菲國不受任何國之支配完成獨立爲念願者也而菲律賓之完全獨立，爲帝國所締盟國相聯結之存立，爲帝國運命利害攸關者也，故菲國與帝國之運命利害，完全一致，始終防衛菲國，菲民衆對日本軍不惜一切努力，爲信而不疑者也云。

決根據盟約精神

實力擁護獨立

日小磯首相

（東京中華電）日小磯首相，於十四日自午後七時二十分起，於菲律賓國獨立一週年慶祝交歡廣播時，謂日本依根據日菲同盟條約之實義，以實力爲防衛菲律賓之國土，不惜任何努力，貢獻爲始終擁護獨立，有緊固決意云，斷爭按護所信，對菲島繼總統，再强調爲達成共同目的，要全面協力之意旨，意願甚深之交驩語播送於後了。呼號奪回菲律賓，對菲島嚴，再對無辜菲國民衆，稱始殺戮，菲國遂於九月二十三日，爲擁護獨立與名譽，起而對英美布告宣戰，英美之野心，現已明顯欲再侵略東亞之屬侵略者目的，

汪主席祝電

（南京中華電）國民政府汪主席於十四日菲律賓獨立週年紀念日對菲島大總統祝電如下，中菲兩國，同爲東亞之參戰國，大東亞戰爭進入決戰階段之秋，值茲貴國獨立週年，謹此慶祝，但正當提攜警惕擊滅共同之敵人英美爭取最後之勝利，俾速向實現世界正義及永久和平之邁進，於此念祝貴國國運日盛，並祝閣下健康云。

小磯首相廣播

去年今日所宣言之菲律賓獨立、菲島國民爲奮鬥爭取建設，因不屈之努力與不動之精神所獲得之勝也，然英美再採取自由與獨立

全力予以支持

共同完遂解放偉業

陳代主席

陳公博國府代理主席

菲島今日之獨立與解放之光榮，蓋中國對於菲島熱烈慶祝，表示至大之敬意同時亦爲中國之光榮，蓋中國對菲島熱烈慶祝，表示至大之敬意，當此佳日，中菲兩國際會大東亞民族解放之偉大現實，菲島國內

鞏固大同團結

最後勝利必屬吾人

滿張總理

張滿洲國國務總理歡美如何口稱人道，揭言歡後和平機構，然其戰爭目的，大戰不分，唯爲達成制覇世界野心而已，陰將東亞民族置於彼等隸屬下以外，不能尋出有何意義，去年十一月，吾等大東亞各國家，曾開明其共同目的，而確此大東亞共和平宗福，因吾人確認東亞人之東亞，始能獲得，自獨立以來，不拘菲律賓共和國在既困窮之條件下，以有光榮大東亞之一翼，在新島頗大總統指導下，誓護著國內政，與友邦緊和向完成獨立邁進，對國民一致之努力，衷心表示敬意，又聞菲島皆告急後，九月二十三日決然，對英美宣戰，對其年間決意，又屬意限之力强現戰之反攻，戰爭益形烈化，但以吾等大東亞民族鞏固大同團結與各國民有其固決意爲限，最後勝利屬於我方信而不疑也。

泰國首相

表示祝意

當菲律賓共和國獨立一週年紀念日，余以泰國民名義，對菲島國民表衷心之祝意，藍主權菲國民，深甚慶祝之意，蓋主權獨立，乃余與泰國民所最欣畫者也，菲國民達成國家獨立之大業，吾等泰國民感覺無上之欣愉，蓋吾與泰國，保有密切關係，又因共有親密之亞細亞國家，最後表心所期之繁榮與發展云。

祈奮鬥到底

緬巴莫長官談

菲律賓共和國，爲擁護獨立，顧念日，緬甸獨立一週年紀念日，今日緬國獨立一週年紀念日，應得我義大，蓋今日英國民已深知參戰之意義，此次戰爭之

足粉碎敵方反攻

菲日現地軍表明確信

（馬尼刺中華電）菲島駐日現地軍當局，爲慶祝菲島建國紀念日十四日發表談話如左：當菲島建國一週年之際現地軍當局談

一次建國紀念日迥不勝慶賀者也在菲島廣實，爲防衛菲島，整一切準備，作粉碎敵之反攻之懷勢，惟英美兩國，曾於西班牙戰爭之際，利用菲島人之流血，驅逐西班牙之勢力，自取而代之，支配菲島，復當此次大戰勃發，榨取菲島青年，成爲自己防衛兵陣地，菲島傳統的精神，大東亞民族深懷英美之傳統的施策，東亞民族深體會者也亦爲英美謀略所弄，亦東亞民族之大敵，以此爲保衛菲島之防壁，國家，進而任菲島獨立之防壁，固有特性之大東亞之一員的，當選副總國建國週年，故菲民衆確信菲律賓共和國之決意，而共和國久遠繁榮云。

猍海陸輸送困難

國內交通受莫大障礙

當此戰局步入決戰階段之秋，輸送力之增强，實際切需要，交戰各國皆已分別講求對策，據近數方之情報傳，美國海上輸送之困難，及因推行大西洋作戰，輸送問題之苦惱如左：美國與戰爭之深刻化，鐵路運輸，已感於嚴重，一九四二年，美全土之旅客運輸，實達五百四十億哩，於美國鐵路史上樹立新紀錄，尤其是十月之壯觀旅行，一九四一年十月，約增加百分之一百三十，十一月與其十月之運輸量增加百分之一百四十，至一九四三年秋，除戰休兵之輸送外，所謂軍隊輸送，每月平均達約二百萬人，一般市民之旅行亦異常增加「免除不必要旅行」之運動，已全國展開，此乃爲獨救負担加重之鐵路輸送能力，乃藉抑止不急需之旅行者，將軍輸送優先實施，即在通常旅客運輸中亦對勞動者，與軍隊同樣，予以優先順序，又爲增助一九四三年之收穫工作凡赴各縣村工作之農業勞動者，往返於各地區同時，由美農務部當局致全美鐵路運輸協力担任彼等之一切費用，此外，鑑由巴拿馬東西兩岸間之海上輸送，現在除陸軍關係外，並不予重行允其大西洋岸之海上輸送，亦行激增，同時各港更忙於援際及武器貨與物資之輸送工作結果，貨物輸送方面，亦負担加重，一九四二年時，鐵路之貨物輸送，達約六千三百八十億里，爲從來之最高紀錄，較一九四一年之數字，大約增加百分之三十三，且此項記錄，迄後仍行上昇，美戰時生產局有鑑於此種情勢，乃行批准自一九四三年一月，乃至八月間，新製二萬輛之貨車及三百八十六輛機車，其後更行追加製造，美國各港，尤其太平洋岸之起運貨物，於一九四三年增至十二之數倍，然港灣倉庫裝卸夫等之不足愈極於深刻，以致各港之貨物堆積，滯貨顯著，爲將此種混亂，限止於最低限度，乃由美國陸海軍部及英國運輸部，美國戰時運輸局，各以代表一名構成運輸統制委員會，講求種種措置，最要者人以其國內各種至各港之發送量，尤其軍需工場地等之輸送量最大，負担甚重，例如一九四二年十二月之狀況，與一九三八年比較增之，底特律市內電車之乘客數，增加百分之七六九，巴爾的摩市內電車爲百分之九〇、八，卡爾斯頓市電車則爲百分之六二三增加，一九四三年美戰時生產局批准制限公共汽車三千輛，然在平常加配千輛，但目下已成如是需迫之情狀，故市民多利用市外電車，如某電車之市外電車，其耐用年限倍長，且不用橡皮一切，然一九四三年不過僅新造二百二十輛，以爲急需，此不外完全軍需產品之優先利用等有設備，以担任運輸，讓擴近軍需當局之需，從整個合作成，皆以滿員之運輸卡車或公共汽車出動，以致運到車輛故障頻發生，又各都市間之公共汽車，戰前已以鐵路代替，爲影響之旅客，但現下與其他交通相同，擁擠異常，再戰時汽車一項，因修理部份品之不足，以及輪胎之奔，多已不得行駛，即其行駛里數，入一九四三年後，由於輪胎不足，較諸一九四一年，已顯著低減，現在民需汽車，已應之製造，且因汽油之分配制，美國人乃多乘坐公共汽車或與鄰近共用汽車，再自行車近亦實行分配制，此對大衆交通上亦予以莫大影響，而汽車之急速度亦因綑綁之配給制限而爲三十五哩矣。

鮑總參謀長

訪小磯首相

（東京中華電）國民政府軍事委員會鮑總參謀長鮑文越上將，於十四日午後二時，赴首相官邸訪問小磯首相致拜訪之禮云。

印波斯主席

實讚抵抗猍英

和國獨立一週年紀念日前夜，由美人如對戰作無差別轟炸，痛感美國戰爭行爲對人類之自由與幸福有重大威脅，同時，美空軍最近之暴虐行爲，雖使菲國民恐怖，反之，爲對美國之目的，再揚憎惡反感，不獨憧國際滅美之決意，愛自由之印度人敬友邦各國民，對菲國民傳統的對敵侵略者之英勇抵抗，絕對崇讚云，對自由之國民，與菲國一千八百萬國民，衷心慶祝菲島共勝利或敗北，對自己對家族對至國民，又對至亞細亞對世界，關係甚深，余切望菲國於武力戰成均爲國家自由與名譽家庭生命及其他須奮鬥到底云。

各戰線德軍奮戰

敵進攻企圖大受挫折

（柏林電）德最高司令部，頃於十四日午刻，公佈戰報如下。

西線方面

於亞琛前線，盟方激戰甚烈，敵向亞琛市街突進，被日德軍撃退，於亞琛北部與東部戰線，方面雙方激烈之戰事，於空軍掩護下，雙方砲戰甚烈，北部斯比樂城在戰西一帶地區，於安特衛普地區，敵大舉進攻被擊退，又佈雷斯達爾地區，雙方均有局部戰事發生，於各要塞美軍亦進犯中，德空軍於十三日夜且空襲敵防地，炸燬防禦物甚多，並起火災云。

義大利戰線

於波倫那南部，美以五師團之兵力，猛烈進攻，但被擊退，波倫那亞得利亞海方面，英進攻失敗，且損失頗重，於北部德軍，且

東線方面

於保加利亞西部邊境，敵軍並巴萊克提德南部均激戰中，敵西南部，雙方戰鬥之爭奪戰，摩拉瓦河地帶，尼西城及多瑙河間坦克車三十六輛被擊燬，提蘇河下流德軍，擊退敵兵大勝，得布勒森城南部之戰事，仍猶激中，於克蘭日及喀爾巴阡山南部山地帶，德軍推進中，山谷地帶德軍擊燬敵防線物甚多，喀爾巴阡山西部北部地方，蘇軍於飛機掩護下，大舉進攻涅芮沙北部德軍之陣頭猛攻，尼門河下流，蘇軍以優勢兵力，企圖進攻，被德軍擊退，且損失頗重，里加河地方，亦有猛烈激戰，吐咪納河地方、局部戰爭，尤以東南岸及西岸現正激戰中，巴爾幹半島東方面

（柏林十四日電）於亞得利亞海北部英美登陸部隊，以英國海軍艦隊援護（柏林電）德政府發表，敵以英美政府及蘇聯，所提案及旨趣，英美在外，甚疑要以對軍之損失大而已。

撥雲見日

婦女若患赤白帶下，經血不調，腰痠腹痛，頭暈眼花，面黃肌瘦，子宮寒冷，久不生育，中將湯爲婦女唯一良藥。

中將湯

强腎素

「强腎素」一名安賓丸本品採用最著業種他命種種荷爾蒙製成，專治男子陽萎早洩，腎虧，遺精，夢遺，神經衰弱等症。

醫師呂葆林

專治痔漏花柳頑皮的是淋病傳染妻室或兒女盲目瞎眼如患淋病請速根本醫治爲妙

湖北路廿六號葆林診療所 電話⑥六二一九

萬寶眼鏡店

河北路二十九號

專造眞正嶗山晶石眼鏡

多數樣式 物美價廉

轟動罕見展覽

公館珍藏

國粹著錄三代古銅 金石文玩歷代古磁 唐朝寫經宋版書籍 名人字畫硬木家俱 廉價出讓良機勿失 展覽日期自十月十日至十月底止

永生祥 地毯古玩店

青島市熱河路九號南頭路東

徵譯名

本店爲助雅興起見特備贈品十天贈金實附贈，另以電話號碼「二二〇八六」謹徵雅譯期限十天一經採用當以銀盾一座鐫名奉贈 明鐘尚祈不吝珠玉有以教我

譯名樣：電話號碼（二五五三八）謹譯（你騎馬三伯） 電話號碼（七二一八九）謹譯（請你一杯酒）

青島老鳳祥銀樓 地址：天津路廿九號 電話：二二〇八六號

漂染業造紙業注意

漂白粉 廉價出售

效力確實 保證應用

接洽處青島聊城路天路二〇八號新宜商行 電話⑥一四一〇號

急募事務員數名

一、程度 中學卒業或具有同等學力熟習日語者

二、年齡 二十歲以上三十五歲以下

三、服務地點 博山縣西河莊悅昇煤礦

四、考試日期及地點 自登報日起至十月二十一日止每日上午九時至下午五時到本公司面試

五、待遇 所攜本人履歷從優待遇

青島安徽路三號 悅昇煤礦公司 電話二六二三四

感謝中日各機關致謝啓事

敬啓者敝號在小港二路五號東記油坊於十月十一日夜遇火不慎，延燒大火，幸蒙中日各機關與防護團員等不辭勞苦竭力搶救，得以將火撲滅，不勝感激，特此登報鳴謝。

大宗男子西服廉價限期出售

茲有某君二年來留下西服一百六十餘套，因此所有衣服概不得已以廉價出售，計有皮長短中西大衣西服大小，種多件其衣料質地優良，顏色新鮮，各位請速來本店購買，定於本月十五日起至本月二十六日止在本店廉價出售。 地址山東路五十八號 德盛和啓

遺失匯票聲明作廢

逕啓者敝號所存之中國聯合準備銀行天津行開出津字第二一四一九八號金額國幣三萬元正之匯票一紙，計國幣三十三年九月二十日由中國聯合準備銀行天津行照付，外特此登報聲明該匯票無效。 金鄉路四六號益誠信商店啓

出號聲明

敝號股友于培璵李緒仁林則誠三人業已先後出號外，一切權益今後與本號無涉，特此登報聲明。

復興昌順記姜先淪緊要啓事

查有鄙人等前有之河北路八號復興昌順記營業，一切債權債務均已與無關，前因與姜先淪在前本號營業之一切財產及其營業權利，均由姜先淪繼續，一切事項與鄙人無涉，特此聲明。

出號聲明

敝號股友所領之居住證號碼元初六四一一七三六〇〇三六〇三六〇〇三一六〇四〇六三一〇六〇三以上五號居住證等在外一切行動與敝號無涉特此聲明 上海路二號 吉禍商行啓

遺失居住證聲明

第二四八一九四號 居住證遺失
第六二八四四三號 居住證遺失
第一四〇三九七號 居住證遺失
第四三二一一五號 居住證遺失
第五五一六七一號 居住證遺失
第五四〇九〇二號 居住證遺失
第二五四七三一號 居住證遺失
第二五五三五四號 居住證遺失
第二四三一七二號 居住證遺失
第五三七四七一號 居住證遺失
第二五五七七〇號 居住證遺失
第二五三三〇二號 居住證遺失
第二五五三〇二號 居住證遺失
第二八六四〇二號 居住證遺失
第三二四八七號 居住證遺失
第五八〇一六六號 居住證遺失
第二八二四〇號 居住證遺失
第二九三〇一五號 居住證遺失
第四二九七二四號 居住證遺失
第三四七〇三四號 居住證遺失
第六四九二七號 居住證遺失
第五六九七七二號 居住證遺失
第〇二〇三七一號 居住證遺失
第〇九六七〇號 居住證遺失

積極農作物增產
國府鄉村建設計劃（下）

國民政府鑒於現在之物價情勢，為促進中央地方財政之基礎於安定，乃實施以徵代賦並勵行各種雜稅之整理，但其中複雜之問題頗多，乃首先於實驗縣實驗，視其成績如何後，再普遍於各地。此點固可注目，更根據中央政府省政府之協議，自若干鄉長中指定副縣長，施行縣政，但反此縣黨之雜志及利益，此亦為實驗縣之新試驗，而可予期待。

鄉村建設實施委員會之組織，國民政府鄉村建設計劃之主體，於最初階段，乃在於實驗縣之建設，此固無待言，應實驗縣建設中央機關「鄉村建設實施委員會」之組織內容，實有予以注意之必要，根據最高國防會議所決定之組織條例，該會直轄於行政院。

乃為改善國民生活，確立民治基礎而設立者。因須選擇行政院選擇一定地域，作為實驗縣，設置委員會委員長一名，委員七名，乃至九名組成，其中二名或五名，為常務委員，委員長一席，已決定由全國經濟委員會秘書長鄒敬芳氏兼任，由蘇、浙、皖三省之建設廳長，行政院代表，實業部代表，上海特別市政府代表，新國民運動促進委員會代表等為委員，該委員會對實驗縣之管轄範圍，計為（一）行政及經費之審計決定，（二）關於劃定區域之指示，（三）關於戶籍編成之指示及統計，（四）關於保甲整理及地方自衛之監督指導，（五）關於地政整理之指示，（六）對於物資調節之監督指導，改善制度新國民運動之推進，合作事業，改善風俗，建設倉庫，處理勞動糾紛，關於調查官吏成績及懲戒之監督指導或指示，此外，更整理水利灌溉，開發道路，改良衛生品種，改良農民耕作方法，提倡農民副業，手工業，醫工業，並加以管理，保護，監督，改良農林漁牧，企劃農業增產等一切事項，據委員長鄒敬芳氏，八月下旬談稱，委員會方面，將獎勵農作物之栽培，積極推行技術指導，此固屬當然，更重於從來農民教育之不徹底，無組織，乃發生治安之不良，甚而形成增產阻礙之事實，故嚴重點於農民之教育及組織方面，將自九月至十二月，以為第一期工作期間，而予以進行云云，但實[illegible]

施委員會於九月初旬始見成立，故其如何推進猶須待於今後之努力，除前述之「鄉村建設實施委員會」成立外，本月十三日後於實驗委員會主席下召開實驗縣縣政會議，由實施委員會委員以各縣長之工作報告為中心，進行討論，以聽取各方面之意見，其外形頗有活潑之動向，但國府如是之方針，對於戰下緊急需要之農業生產增加及鄉村建設自體究已獲得如何之效果，尚有加以檢討之餘地，首先農業增產問題，自實施以來，為期尚淺，故不能即下判斷，[illegible]

[illegible]

華北雜穀顯著豐收
食粮自給自足可望達成

（北京中華電）為安定華北民生，必須努力推進增產運動，已為不可否認之事實，華北最高當局根據此種需要，於過去已展開本格之增產推進工作，由於本年小麥及雜穀等之顯著豐收，已足證明此種工作獲得相當成果，茲將本年華北全域之雜穀增產情形，略誌如次：

華北全域普通年之雜穀生產約為〇千萬噸，若以此數量觀之，則供給華北不足之數量實達十萬噸之鉅，然由於去年華北展開熱烈之增產運動，雜穀之生產實已增加，不足數量之三分之二，故由此事實觀之，華北欲達到食粮自給自足之目的實非難事，尤其本年之增產工作，較之去年更為良好，雜穀種植之面積雖未增加，然由於水利灌溉之改善，雜穀可較去年增加一成或一成五之數量，已時過仲秋，各種農作物多已先後登場，據當地農民稱，本年秋收較往年可增收三成，各地之農民刻正從事糴糧食粮供出之工作，今秋將安地區農產之增收，不特民生得以安定，且對於收買食粮亦有莫大之裨益云。

晉農民準備
供出工作

（太原通訊）山西省潞安地區之農民，年來於政府之指導下，對於增產工作莫不積極推行，近二三年來潞安地區之增加生產，安定民生之工作，曾經收穫實效。本年秋季農作物之增產，由於農民播種得法及其適值雨水，幾普遍形勢良好，尤以於將成熟之期，雨水充足顆粒均甚飽滿，今

豫省完成
小麥責任

（開封通訊）河南省本年度收獲全省一市四十二縣中，[illegible]

華北蠶絲公司
本月末將創立

（北京中華社電）華北蠶廣股份有限公司，自決定由中日滿三國[illegible]

蒙銀召開
六屆經理會議

（張家口中華電）蒙疆銀行會於十一日召開第六次經理會議，由該行大島理事就本年度上半期之經濟概況及業務方針加以說明，繼由各地分行經理分別說明地方

謀雜穀資金圓滑
收買機關決定運用重點

（北京中華社）本年至小麥結束後，收買機關即積極準備收買雜穀資金，及雜穀收買之分配量，現已大致決定，惟本年收買雜穀之資金，為謀合理之運用而發揮最大之效能起見，特經最高收買機關之協議，決定重點如下：

（一）首要重點於預定收買量之確保特別注意，不可以資金之留時停滯而影響收買工作之推進。

（二）參照物價之趨勢，視收買之情形而採取臨時之施策，同時必須關資金應於適當性。

（三）嚴禁取締資金而其他方面之利用，如查有以上事實發生時即予嚴重處罰。

（四）為謀資金易於收回，必須關係各小運搬機關，使之關於國際。

（五）為獎勵收買者，以自己資金收買，制定獎勵辦法。

（六）為謀從速收回資金，防止資金在農村停滯，決進行大量物資之配給云。

一、關於應調度之物資，無論生產原價如何，應力增產。一、尤需民收買重要物資之交換物資。一、援助生產，中國人民所需要之物資，藉抑止通貨膨脹云。

華北工業銀行
正式開始營業

（北京中華電）為振興華北輕工業，增進生產力，以資平抑物價安定民生，於中國聯合準備銀行援助下，由中日合辦之華北工業銀行股份有限公司，業已籌備完竣，並于本月二日在北京飯店開創立總會，嗣行定于（十六日）起開始業務之運營，今日華北以該行為中心機關，對於振興輕工業增殖生產力，定能有飛躍之進展，天津分行亦同時開始營業云。

華北輕工業
擬具發展方針

（北京中華社電）關於華北輕工

確保電力供給
華北電業增加電源

（北京中華電）華北電業公司，最近因電力需要之增加，為確保向重點方面供給電力，除實施强力節電外，並致力增加發電設備之擴充，近因戰局愈形激烈，修理資材之困難已愈形重大，對新電源開發計劃更加以澈底之再檢討，亦即對增加電源實施新開發及既存設施之效率的活用，俾能强行既定計劃時，結果然適遇中途勢不免有浪費資材之虞，再一方面現在既存設施之運轉效率，已陷於異常低下之狀態，料其必有實行轉換之決心，再其既存設施效率低下之原因，乃為於淡質之粗劣，勞務之不充分，及華人職員之能率低下之所致，故對以上之改善，

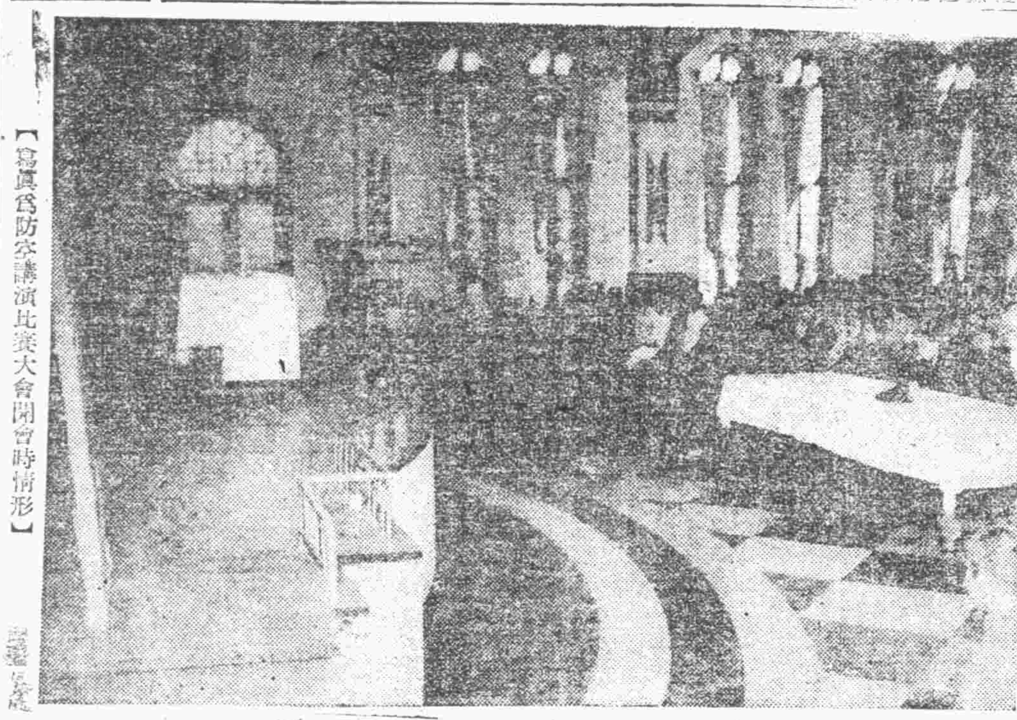

【寫真為防空講演比賽大會開會時情形】

各民族團結協力
爭取大東亞決戰勝利
菲獨立紀念慶祝座談會紀詳

十月十四日為菲律賓共和國獨立建國一週年紀念，新生菲律賓乃大東亞戰爭勃發以來繼緬甸獨立之後誕生之第二獨立國，新民會青島市總會，於十四日在菲國獨立週年紀念佳辰之下午三時在該會會議室，舉行極有意義之慶祝座談會，於黃事務部長司會之下，發揮親和之能事，在場每席無間於美國壓迫下之實況，愈堅定我愛中國愛東亞之信心，至五時始行散會，茲將座談會之實況，錄誌於次：

黃：今天舉行菲律賓獨立週年紀念日，凡我大東亞各民族代表相關，自然同深慶幸，吾人回顧一年來菲島自力更生之飛躍進展，隨同大東亞戰爭之必勝前途，甚願於慶祝聚舞之餘，竭誠有意義的紀念行事，適值菲僑協會理事沈先生來青觀光，沈先生僑居菲律賓數十年，對菲國情形，為使一般人對菲律賓有更深的認識和見，特借此機

機緣，以沈先生為中心，舉行此座談會，謹請並熟聽菲律賓見，先請沈先生將菲島概況講略介紹何如。

沈：兄弟係生長在新嘉坡，曾到過菲律賓三次，第一次是同盟會時代為參加革命工作而赴菲，第二次係民國成立之後，華文教師在菲華僑中的各種事業，三次則為經商，對菲島情形談不到何種認識，菲島土著人為馬來種皮膚黯棕色，惟因西班牙統治多年，中國人居菲島者頗多，故白色與黃色混血兒亦不在少數，華人僑居菲島者原有三十萬人，後來因受移民限制，漸減至今只有十五萬，在美領時代，美政府雖曾允菲島獨立，議會始終未與通過，所謂獨立，何嘗實行，當應反受新統治，菲島志士所夢寐嚮求者，乃於大東亞戰中頃刻實現，菲民之歡欣慶祝可想而知，此不但菲人之

出席者：沈次剛（菲北僑商會理事）
關濟時（青島僑協會長）
李仲剛（關共委員會委員）
俞伯明（市宣一科長）
孫德中（教育局教科長）
夏臨剛（總會宣傳組長）
陳仲如（本報記者）
司會：黃　福（新民會事務部長）

李：菲國獨立前其政治情形如何。

沈：美國對菲民政策取懷民政策，在菲利以上學校中，菲民極受優遇，工程法律醫科，對於諸種教育則以高級，應用課本，均須經美當局修改，[illegible]

俞：據聞減少除移民限制外，尚有[illegible]

沈：菲僑多係華人，在經濟上極佔勢力，亦受排斥之原因。

黃：菲島實業多須籌備開拓，當時國際商務經行「實業團」一節，即指中國人流入南洋各地之事實而言，實與菲島經濟繁榮之關係究竟如何。

沈：南洋一帶之開發多賴華僑，能以為大，實即世界上南洋地處熱帶，生活容易，土民作一天工，可解決一個月生活，故土人民多習於遊懶，華僑以經濟人勤勞不懈，致終不成為重大勢力。

李：菲島與華僑之關係究竟如何。

沈：菲島一切商業與工作中，華僑均佔很優勢，分子，即以特權同管，華僑不但受菲島政府歧視，不但菲島，

[illegible]

期防空壁壘堅强
昨盛大舉行防空講演比賽大會

為島青市參戰決意，激發民衆防空熱情而舉行之防空講演比賽大會，於新民會青島市總會禮堂舉行，[illegible]

報告評判經過後，即開始講演，經教育科顧憲科長，懷審評判參加比賽之各地區青年團員十二名，請均為激發防空觀念之熱誠，結果為第一名為[illegible]

確立戰時教育
膠區舉行校長會議

[illegible]

祀武大典
敎局籌備就緒

青島市政府以本月二十一日為秋季上戊祀武大典之期，特令總務處、敎育二局會同籌備，將於是日上午八時在市廳堂舉行云。

收買蓖麻莖
刻已開始

（濟南分社通訊）蓖麻纖維之採[illegible]

青全聯代表
定期分別廣播

民國三十三年度全國青少年團總會即於本月二十六日起在北京舉行，青島代表於二十日至二十九日假青島電台廣播，[illegible]

（婦女協會分會）
內部人員決定

[illegible]

◇廣播節目◇

▲九、二〇唱片、大提琴合奏曲▲一二、〇〇報時娛樂、一、萊亭大鼓、佳人從飯、二、花曲照訟福▲一三、五〇唱片提琴演奏▲一五、〇〇京音大鼓樂合奏▲二〇、一〇兒童時間提琴獨奏及獨唱▲二一、〇〇大鼓別母亂箭▲二一、三〇對南京放送京劇清唱▲二二、三〇彈詞劇長安萬且世芳

挺身各礦區增產
日軍勇士舉偉大戰果

（濟南分社通訊）山東省〇〇之〇名，前者曾有試辦之以減北衝擊日軍有之，資材與勞工於一點，以重點組成增產挺身隊，而華北勇士乃為中心，乃為山東地域十日[illegible]

促進勤勞增產
敎局將開指導主任會

青島市敎育局，對於學生勤勞增產工作，決定實施秋作計劃後，[illegible]

德縣展開
拒毒運動

（濟南分社通訊）鴉片為害民利，力德縣縣長為徹底喚起全民厲行拒毒運動同時加强[illegible]

紫電青霜錄
王度廬著

第六回 12

[illegible]

虎嘯人飛 德國影片公司出品 痛快無比之冒險劇！ 有名大傑作！ 十八日起 廿四日止 為眾歡迎 青島映畫劇場

鄉村勇士 新興電影奇異大業片 同時上映 手足情深 十五日起 十七日止 一時開映 夜場七、一五 國際劇場

不求人 中聯巨作滑稽輕鬆 周曼華主演 朱石麟導演 嚴俊客串主演 十一日至二十四日 一時開演 東洋劇場

湖上情歌 德國西雷特作 留克茨拉主演 十四日起 十九日止 一時開映 大洋劇場

不求人 老苦活家離主婚善政得話開家不主 周曼華 嚴俊 關宏達 華啟合演 福祿壽

本院提前 一點五十開演

中和 劉美君 彭英 吳月樹 [illegible]

金城 劉金霞 [illegible]

療癧福音 [illegible]

梅毒 下疳 淋病 猴子 狐臭 [illegible] 四方路十五號 光瑞診療所

五淋拿根片 尿路化膿症 最短期 化學治療劑 新舊淋疾 攝護腺炎 副睾丸炎 膝關節炎 二〇片 一〇〇片 青島出張所 塩野義製藥株式會社

花柳淋病專家 見效之速 超出理想 本診所醫師對於花柳淋病曾下多年苦心研究經驗豐富採取世界名廠最新化學治療法對於急慢性淋病當日見效以上各症無不藥到病除負責根治確具把握 北京路六十六號 公利診所

專科淋病花柳 庶早消弭病患 特聘專門學識與專科經驗為病家患者服務，近代新式儀器短波電療紫外綫太陽燈等並採用各國著名靈藥對於急慢性淋病硬軟性下疳各期梅毒以及移轉各症電機治療後有意想不到之效力本院附設包皮手術敏捷設備完善毫無痛苦短期全愈負責斷根確具把握 三山醫院 電話 2

山東濰縣華德顏料無限公司啟事 本公司使用之松美牌靑記有案茲查有人意圖欺騙各顧主竟以劣貨偽造或仿造本公司之商標在各處銷售殊屬觸犯刑法上之犯罪行為希於見後從速自行糾正倘若知情販買各犯依法追以維權利請主顧購買真正本公司出品務詳細認明本公司註冊之松美牌靑商標為荷

註冊商標 日光牌 硫化碱 本廠出品自發市以來顧客各處均稱品質優良勿須贅言請購一試當知言之不謬如蒙惠顧無任歡迎 日新工業顏料廠 青島北京路五三號 電話 2 五〇五九〇二七號

淋病三日保好 [illegible] 東鎮民明路四十二號

劉氏清香 扮藥粉 青島東鎮三路六二號東興藥房

理想天人 莫利哀原著 世界偉大文藝巨著 幽默諷刺三幕喜劇 黎明導演 十月十七日起 中華劇社全體演員通力演出 冠縣路五十一號 電話 2 五五二〇 二時開演 藝術劇場

維他賜保命 長命牌 補針 補丸 始終握着補品界最高權威 信誼藥廠 SINE 著名出品 均房藥

之準標高最 新力他維 (維他命C製劑) 適應症 壞血病，中毒症，糖尿病，眼出血，齒齦出血，白內障，肺結核，血友病，呼吸 [illegible] NORTH CHINA LABORATORY

難為情！難為人！ [illegible] 唐拾義久咳丸 ▲青島各藥房均售▼ 青島大昌號 華壹氏藥房

良大川醫院 花柳淋病專科 特聘最新科學化電療裝置，淋病機器紫外線短波，陽燈等採用各國名藥特效，於急性慢性淋病轉移 [illegible] 便毒花柳軟性下疳 [illegible] 潍縣路口德縣路十八號 電話（二）二一二五號

花柳淋病專科 張萬年大夫 淋病易愈原則 [illegible]

旨酒佳肴「餽贈上品」 力士牌 牛肉乾 海峰牌 長壽酒 各大食品店均有代售 總批發處 金鄉路一〇〇號永大公司 電話（二）七四一〇號